

# とんがりやね

2019. 10. 1

第174号

<http://wataraseyogoen.jp/>

発行：社会福祉法人桐の実会 わたらせ養護園

〒376-0131 群馬県桐生市新里町奥沢 59-1 TEL 0277-74-0343 FAX 0277-74-0722



## 「自己紹介」

施設長 太田 徹



〈児童作品〉

早いもので、施設長交代から3カ月が経ちますが、今でも新しい発見があります。戸惑うこともあります、一つ一つの業務に真摯に向き合っています。子どもたちは私のことを今までどおり「太田さん」と呼んでくれたり、「施設長」と呼んでくれたりと様々です。施設長になって改めて感じたことは、わたらせ養護園はたくさんの方に支えていただいているということです。皆様からのご寄付・ご寄贈、日々届く後援会員様からのご支援をいただき、感謝の気持ちでいっぱいです。これからも、皆様からいただいた温かいお心遣いを胸に刻んで全力で施設運営に取り組んでいきます。本当にありがとうございます。

施設長になりましたので、改めて自己紹介をさせていただきます。私は、愛知県にある福祉系の大学を卒業後、入職して今年で20年目を迎えます。昨年度、副施設長になるまでずっと指導部に所属しており、子どもたちの発達支援に携わってきました。今までたくさんの子どもの関わってきましたが、その都度、その子に合った支援は何かを考え、様々な支援法を導入しました。例えば、平成20年にマカトン法を導入し、手話のようなサインを使うことで言葉を話すことが苦手な子どもへのコミュニケーションに役立ちました。平成26年には、保護者が子どもの行動背景を理解して、より適切な接

し方をするための練習を体系化した、ペアレント・トレーニングを導入し、家族支援に役立てました。平成28年にはコモンセンス・ペアレンティングを導入し、具体的な言葉かけや事前の練習により、子どもの問題行動を改善して社会性を養うことに役立てました。また、開園後、早い段階から実践しているモンテッソーリ教育は、導入して40年以上が経ちました。現在、将棋の藤井七段が幼少期に受けていた教育ということで注目を浴びていますが、当園はその教育法をいち早く導入し、現在も幼児部発達支援の根幹をなしています。「子育てに正解はない」というのが私の持論です。今後もよりよい支援法を模索しながら、子どもたちの発達支援に取り組んでいきます。

現在、施設長になり、施設の運営・管理業務が主になりましたが、指導部職員の時と変わらず続けていることがあります。それは、子どもたちと一五一会（沖縄出身のバンドBEGINが考案した指一本で弾ける4本弦の楽器）で歌うことです。一緒に歌うと子どもたちは笑顔になり、関係づくりにも役立つように感じます。子どもたちが喜んでくれるかぎり、歌の力を信じてこれからも歌っていきます。こんな私ですが、わたらせ養護園を今後ともよろしく願います。

☆ たなばた 

 食育 



七夕の日は、園児と職員が願いを込めて書いた短冊を幼児部のみんなで桐生が岡遊園地に飾りに行きました。みんなが書いた短冊の願い事が叶いますようにとお願いしてきました。

食育のおあつまりでは、絵本の他に初めてのおやつ作りをしました。子ども達は目を輝かせながら嬉しそうにおやつのフルーチェとカルピスを作り、みんなでおいしくいただきました。

  夏の思い出  



【こどものくに】たくさん遊んだよ！



【遊園地】リゴラドに乗ってピース！



【水遊び】  
暑い日は冷たいお水が気持ちいい！



【草むしり】  
遊んでいるだけではありません。  
職員のお手伝いもたくさんしました。

# 8月11日 親子納涼祭



オープニングを飾ったのは、音楽グループの歌とダンスです。カラフルなTシャツをアレンジして発表用の衣装を作りました。いつもと違う雰囲気の中、緊張することなく、練習してきた成果を存分に発揮することができました。



〈児童作品〉



毎年大人気のかき氷。カップいっぱいに盛られたかき氷に子ども達は釘付けです。好きなシロップを自分で選び、嬉しそうにかき氷を頬張っていました。

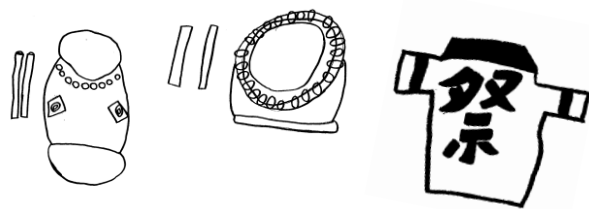

らくがきせんべいも子ども達に大人気です。カラフルなザラメをせんべいにかけてもらい、どんな模様が出来るかな?と夢中になって見えています。

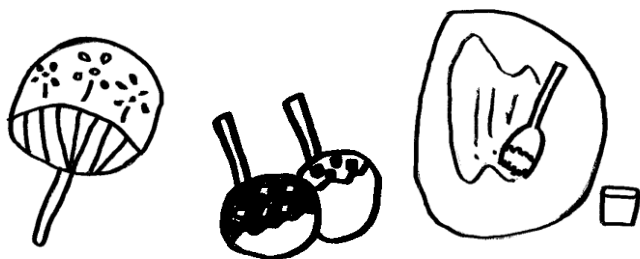

発表に向けて沢山練習していた太鼓グループ。元気な掛け声と力強く迫力のある演奏にみんな釘付けでした。太鼓の鼓動が園舎内に響き渡り、わたらせ養護園の納涼祭を締めくくりました。



〈児童作品〉

## 十五夜



9月15日に十五夜のおあつまりがありました。すすきや団子のお供えに興味津々です。月のお話を聞き、うさぎまんじゅうを美味しくいただきました。

## しゃぼんだまふわり

「子どもたちの夏休み」



保育士 須崎 裕紀子

夏休みと言えばプール、川遊びなど、涼しくなる場所を求めてしまいますよね。園での水遊びも楽しいけれど、自然の中で川の水に触れる楽しさを経験してほしかったので、小平親水公園へ出掛けました。数人とともに園を出発し、現地に到着。子ども達は様々な表情を見せてくれました。裸足で入るのを躊躇する子、滝奉行を始める子、石を集めて水に落とすのを楽しむ子…。子ども達が生き生きとしている姿を見て、一緒に来てよかったと思い、その一方で夏休みの子ども達の過ごし方について考えるきっかけにもなりました。

園は子ども達にとって大きな自分のお家。そして、夏休みは子ども主体となって遊ぶことが鉄則です。来年度は、幼児さんを連れて親水公園に行く計画を立てたり、大人も子どもと一緒に水遊びを楽しむなど、そんな時間を作れたらいいなと想像し、ワクワクしています。

## 🏆 スポーツ大会 🏆



9月22日にスポーツ大会がありました。今年は、短距離競争の他、ソフトボール投げにも挑戦し、参加した児童は様々な色のメダルを持ち帰ることができました。日々の練習の成果を発揮することができました。



〈児童作品〉

## 出張・研修

## 7月

- 8 児童生活部会 (太田, 新井, 森村)
- 9 事務部会 (太田, 久保田, 中島)
- 10 普通救命講習 (柿田)
- 11 給食部会 (小池)
- 22-23 全国知的障害関係施設長会議 (太田)
- 23 第2回しろがね学園療育研修会 (新井)

## 8月

- 8-9 夏季特別研修会 (太田, 渡辺, 柿田)
- 5 桐生市地域自立支援協議会 定例会 (太田)
- 23 令和元年度障害入所施設等に係る説明会 (太田)

## 9月

- 5 互隣施設事前打ち合わせ (森村)
- 6 夏季特別研修会打ち合わせ (太田)
- 10 福祉パレード (太田, 新井)
- 17 桐生市新里町における災害等に関する情報交換会 (太田)
- 26 健康保険委員・年金委員合同研修会 (久保田)
- 27 群馬県障害者虐待防止・権利擁護研修「一般職員コース」(宮川)  
「管理者・虐待防止マネージャーサービス管理責任者コース」(新井)

## ボランティア

絵本読み聞かせ 齊藤知子さん(7/28)

保育 高校生ボランティア  
須田なごみさん(8/13~8/15)

縫製 ハの会さん(7/23・9/24)

## 実習

育英短期大学2年  
峯岸波音さん(8/22)  
田中瑞姫さん(9/12~9/23)

〈一時保護委託〉1名(9/24~)

## 苦情受付報告

平成31年度4月から9月までの苦情受付2件  
(保護者1件 地域住民1件)

7月2日、今年度から新しく第三者委員になっていただいた田面様と長井様をお迎えして第1回目の苦情解決関係者会議を開催しました。当園からは苦情解決責任者の太田、苦情解決担当者の新井、長谷川、柿沼が出席し、苦情受付の内容確認、事故報告とヒヤリハット報告を行いました。会議終了後、第三者委員の方に子どもたちと面会していただきました。

主任 長谷川綾子

## 第1回 父母の会

令和元年8月11日、当園にて保護者が開催され、14名の参加がありました。自己紹介と行事の感想や近況報告を行いました。その他に子どもたちの成長したところや、帰省時に困っていることをお話いただきました。また、園での生活の様子も報告しました。

児童発達管理責任者 新井元気

## 西ロータリークラブ様 椅子のご寄贈



子ども達が食事中に使用する椅子を頂きました。ありがとうございました。

## お招きいただきました

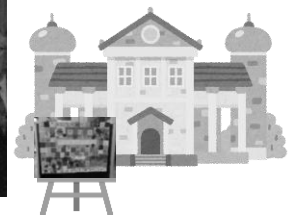

9月28日、桐生グランドホテルで大間マライオンズクラブ55周年記念式典が開催されました。子どもたちが作ったウエルカムボードを入り口の目立つ場所に飾っていただきました。式典では、記念事業として当園を含む8団体に金一封の贈呈式があり、代表して謝辞を述べました。大間マライオンズクラブ様には、開園してから毎年行っているもちつきまつりにボランティアとして参加していただいております。本当に感謝の思いでいっぱいです。ありがとうございました。



## 平成30年度事業報告

わたらせ養護園

	桐の実会	わたらせ養護園	児童関係	学校関係	職員関係
4月	平成29年度事業報告、決算書作成 業務委託等の契約(保守点検等)	平成30年度発達支援計画 入所支援計画作成・観察期間 安全点検		始業式 特別支援／健康診断 施設訪問 特別支援／施設長会議(1)	職員研修会(1日) 施設長部会 初任者研修(国立のぞみの園) 給食部会
5月	監事監査 第1回理事会(事業報告、決算)	「平成30年度発達支援」資料作成 再判定関係資料作成 健康診断 嗜好調査 カウプ・ローレル指数算出 奥沢地区清掃(側溝)	こどもの日 遠足(幼児)	特別支援／授業参観 春の遠足	
6月	社会福祉法人現況報告 県・桐生市指導監査関係書類作成 第1回評議員会(事業報告、決算)	保健所巡回指導(予定) 冷暖房保守点検・切替 奥沢地区草刈	再判定(中央児相) 再判定(東部児相)	特別支援／学校保健委員会(1)	福祉協会総会 保健部会 サービス管理責任者部会 互隣施設職員バレーボール大会
7月		高架水槽清掃 毛布洗濯、保管 畳、床清掃	七夕まつり(幼児)	夏休み 特別支援 納涼祭	全国施設長会議 関東地区知的障害福祉関係職員研究大会 事務部会 児童生活部会 育成会県大会 給食部会
8月			納涼祭(親子行事) 夏季帰省		夏季特別研修会(磯部ガーデン)
9月 知的 障害 者 月 間		前期入所支援計画のまとめ 入所支援計画保護者説明・確認 奥沢地区草刈	十五夜 障害者スポーツ大会 再判定(西部児相)	特別支援／社会見学 施設長会議(2) 学校、施設連絡会	第46回福祉パレード 互隣施設職員フットベース大会
10月	第2回理事会 求人及び採用試験(決定)	後期入所支援計画目標作成 冷暖房保守点検・切替	十三夜 バスハイク(幼児)	特別支援／運動会 特別支援／特体連	保健部会 事務部会 関東地区知的障害関係施設種別 代表者会議
11月		総合防災訓練 消火器、備蓄品等点検、補充 カウプ、ローレル指数算出 健康診断 安全点検	開園記念日	特別支援／授業参観 特別支援／学校保健委員会(2)	児童生活部会 第47回研究発表会 給食部会
12月	第3回理事会 事業計画、予算(案)作成 県・桐生市指導監査		もちつきまつり クリスマス会 正月帰省	特別支援／社会見学 特別支援／学習発表会	
1月					施設長部会 保健部会 事務部会
2月		発達検査(遠城寺式、SM式)	初午 節分		児童生活部会 互隣施設職員ボウリング大会
3月	第4回理事会(事業計画、予算) 第2回評議員会(事業計画、予算)	後期入所支援計画のまとめ 措置解除等児童関係書類準備 入所支援計画保護者説明・確認 奥沢地区側溝掃除	ひなまつり 幼児部修了式 第33回あすなろ祭 春の帰省	特別支援／社会見学 卒業式 修了式	全国部会・分科会協議会 事務部会
備考		機関紙「とんがりやね」 5月、9月、1月 発行 毎月:建物、設備点検 父母の会(年2回)	毎月・こども集会 ・身体測定 ・防災訓練		毎月:給食委員会 :給食関係者検便 隔月:職員会議 :ケース会議

平成30年度社会福祉法人桐の実会 決算報告

貸借対照表

(平成31年3月31日現在)

(単位:千円)

	資産の部			負債の部			
	当年度末	前年度末	増減	当年度末	前年度末	増減	
流動資産	50,661	46,039	4,622	流動負債	10,701	9,578	1,123
				固定負債	1,792	1,622	170
				負債の部合計	12,493	11,200	1,293
固定資産	298,043	307,783	△ 9,740	純資産の部			
基本財産	172,213	178,201	△ 5,988	基本金	98,880	98,880	0
土地	20,788	20,788	0	国庫補助金等特別積立金	69,086	73,800	△ 4,714
建物	151,425	157,413	△ 5,988	その他の積立金	93,487	92,227	1,260
その他の固定資産	125,830	129,582	△ 3,752	次期繰越活動収支差額	74,758	77,715	△ 2,957
				(うち当期活動収支差額)	△ 1,698	△ 5,490	3,792
				純資産の部合計	336,211	342,622	△ 6,411
資産の部合計	348,704	353,822	△ 5,118	負債及び純資産の部合計	348,704	353,822	△ 5,118

わたらせ養護園拠点区分資金収支明細書

(自)平成30年4月1日 (至)平成31年3月31日

勘定科目		合計	法人本部	福祉型障害児入所施設
事業活動による収支	収入			
	児童福祉事業収入	88,084	0	88,084
	障害福祉サービス等事業収入	67,486	0	67,486
	経常経費寄付金収入	3,005	1,880	1,125
	受取利息配当金収入	9	2	7
	その他の収入	1,767	0	1,767
	事業活動収入計(1)	160,351	1,882	158,469
	支出			
	人件費支出	106,790	0	106,790
	事業費支出	28,304	10	28,294
事務費支出	17,384	498	16,886	
その他の支出	1,516	0	1,516	
事業活動支出計(2)	153,994	508	153,486	
事業活動資金収支差額(3)	6,357	1,374	4,983	
施設整備等による収支	収入			
	施設整備等寄付金収入	200	0	200
	施設整備等収入計(4)	200	0	200
	支出			
固定資産取得支出	338	0	338	
施設整備等支出(5)	338	0	338	
施設整備等資金収支差額(6)	△ 138	0	△ 138	
その他の活動による支	収入			
	積立資金取崩収入	166	140	26
	その他の活動収入計(7)	166	140	26
	支出			
	積立資産支出	1,635	1,400	235
その他の活動による支出	0	0	0	
その他の活動支出計(8)	1,635	1,400	235	
その他の活動資金収支差額(9)	△ 1,469	△ 1,260	△ 209	
当期資金収支差額合計(11)=(3)+(6)+(9)	4,750	114	4,636	
前期末支払資金残高(12)	41,860	2,726	39,134	
当期末支払資金残高(11)+(12)	46,610	2,840	43,770	

わたらせ養護園拠点区分事業活動明細書

(自)平成30年4月1日 (至)平成31年3月31日

勘定科目		合計	法人本部	福祉型障害児入所施設
サービス活動増減の部	収益			
	児童福祉事業収益	88,084	0	88,084
	障害福祉サービス等事業収益	67,486	0	67,486
	経常経費寄付金収益	3,005	1,880	1,125
	サービス活動収益計(1)	158,575	1,880	156,695
	費用			
	人件費	108,276	0	108,276
	事業費	28,303	10	28,293
	事務費	17,384	498	16,886
	減価償却費	11,509	0	11,509
国庫補助金等特別積立金取崩額	△ 4,714	0	△ 4,714	
サービス活動費用計(2)	160,758	508	160,250	
サービス活動増減差額(3)=(1)-(2)	△ 2,183	1,372	△ 3,555	
外増減の部	収益			
	受取利息配当金収益	9	2	7
	その他のサービス活動外収益	1,768	0	1,768
	サービス活動外収益計(4)	1,777	2	1,775
	費用			
その他のサービス活動外費用	1,549	0	1,549	
サービス活動外費用計(5)	1,549	0	1,549	
サービス活動外増減差額(6)=(4)-(5)	228	2	226	
経常収支差額(7)=(3)+(6)	△ 1,955	1,374	△ 3,329	
特別増減の部	収益			
	施設整備等寄付金収益	200	0	200
	その他の特別収益	59	0	59
	特別収益計(8)	259	0	259
費用				
固定資産処分損	1	0	1	
特別費用計(9)	1	0	1	
特別増減差額(10)=(8)-(9)	258	0	258	
当期活動増減差額(11)=(7)+(10)	△ 1,697	1,374	△ 3,071	
繰越活動の部	前期繰越活動増減差額(12)	77,715	4,346	73,369
	当期末繰越活動増減差額(13)=(11)+(12)	76,018	5,720	70,298
	基本金取崩額(14)	0	0	0
	その他の積立金取崩額(15)	140	140	0
	その他の積立金積立額(16)	1,400	1,400	0
	次期繰越活動増減差額(17)=(13)+(14)+(15)-(16)	74,758	4,460	70,298

## わたらせ養護園後援会だより

暑さも和らぎ、園庭に吹くさわやかな風に秋を感じています。子ども達は2学期が始まりスポーツ大会、運動会と大活躍です。今年度の会費納入のお願いをさせていただきましたところ、現在184名の方からの会費が届いております。皆様のあたたかいご支援を有効に活用させていただきたいと思っております。本当にありがとうございます。また、振替用紙の通信欄を通して皆様の近況や、職員への励ましのお便りをたくさんいただきました。ご紹介させていただきます。

- ☆ 昭和51年頃より、応援しています。以来42年間！令和の御代となっても、永遠に応援いたします！前橋の地より！（前橋市）
- ☆ 素敵な葉、ありがとうございました。職員の皆様、お身体に気をつけて御活躍ください。（前橋市）
- ☆ 皆様お元気でお過ごし下さいますように。（前橋市）
- ☆ ささやかな応援きりできりませんが 福祉の益々の充実を願っております。（東京都）
- ☆ しおりをありがとうございました。記念になります。（福岡県）
- ☆ いつもの「とんがりやね」の同封がなく、さびしく感じましたが、同封のしおりに、この屋根の下で生活する児童たちの笑顔を思い浮かべ幸せを祈っています。職員の皆様、お身体に気を付けられ、がんばって下さい。今年は、亡夫の分まで送らせていただきます。（桐生市）
- ☆ いつも、「とんがりやね」を、ありがとうございます。お子さまはじめ、職員の皆さまのご健康をお祈りいたします。（東京都）
- ☆ とんがりやね、いつもたのしく読ませていただいております。子供達のたのしそうな姿をみてうれしくなります。先生方の御苦労おさし致します。御苦労様です。（新潟県）
- ☆ わたらせのしおりありがとうございます。（東京都）
- ☆ 「わたらせ養護園の四季」ステキです。ありがとうございます。（桐生市）
- ☆ 美しいしおりありがとうございます。豊かな自然の中のたたづまいお伺いしたことありませんが心が休まる気がしました。大切にに使わせていただきます。（埼玉県）
- ☆ わたらせ養護園の御発展と皆様の御健康をお祈りしております。（京都府）
- ☆ 四季のしおりを頂きありがとうございます。春と秋の景色は始めて見た様に思いますが、とても良い環境で過ごす子ども達の楽しそうな姿が目には飛びます。さっそく使わせて頂きます。（宮崎県）
- ☆ しおり、ありがとうございます。わたらせの四季、なつかしく拝見しました。（高崎市）
- ☆ 園児、園生そして職員の皆様の幸せと健康をお祈り申し上げます。（桐生市）
- ☆ 素敵な葉ありがとうございます。暑さに向います。皆様お体大切に。（富岡市）
- ☆ ご無沙汰しております。皆様お変わりありませんでしょうか。素敵な葉をありがとうございます。（高崎市）
- ☆ ささやかな気持ですが、お役にたつことを願っています。（桐生市）
- ☆ 子供たちが笑顔で過ごせるように頑張ってくださいている皆さんにエールを送ります。（伊勢崎市）
- ☆ 少しですが、年を重ね、半世紀以上、ご協力できることに感謝！20代から70代過ぎました。（栃木県）
- ☆ わたらせ養護園の四季のしおりとってもなつかしく拝見いたしました。気候の変動が激しい中、施設長様を始め、職員の方々、園児の皆様、元気に過ごされている事と思います。今後の皆様の健康を祝します。（みどり市）
- ☆ 素敵なしおりをありがとうございます。懐かしいです。皆様のご健勝をお祈りいたします。（桐生市）
- ☆ 美しい「しおり」ありがとうございます。大切にに使わせていただきます。どうぞお元気でお過ごし下さいませ。（太田市）
- ☆ ステキなしおり、ありがとうございます。読書のおりに、大切にに使わせていただきます。ニコちゃん達、職員の皆様いつでもお元気に過ごせますように。（渋川市）
- ☆ 長梅雨でお子様方も夏遊びに期待をふくらませているのではないのでしょうか。いつもお便り頂きありがとうございます。母の代より応援させていただいておりますが違った形でお手伝いできないか思案中です。新しい体制で増々のご発展・皆様のご健康をお祈り申し上げます。（東京都）

後援会の加入は年間を通じて受け付けています。事務局迄ご連絡下さい。

会費・特別会費1年1口 10,000円

個人会費1年1口 1,000円（できましたら2口以上お願いします。）

事務局 〒376-0131 桐生市新里町奥沢59-1 わたらせ養護園内

わたらせ養護園後援会 TEL 0277-74-0343

## ありがとうございます

（元年7月1日～元年9月30日現在）

## ご寄付（敬称略、順不同）

松崎靖、大間マライオンズクラブ（みどり市）  
匿名（高崎市）わたらせ養護園後援会（桐生市）

## ご寄贈（敬称略、順不同）

五味淵勇一（栃木県）  
太陽誘電株式会社  
株式会社原田・ガトーフェスタハラダ（高崎市）  
小幡香織（伊勢崎市）  
新國商店、齊藤知子（みどり市）  
鴨田拓磨、深沢かつ江  
桐生西ロータリークラブ、船戸義澄（桐生市）

## 編集後記

長い夏休みが終わり、2学期がスタートしています。朝晩は肌寒い日もありますが、子ども達は体調を崩すことなく元気いっぱい生活しています。学校では運動会の練習も始まり、毎日楽しそうに学校での出来事を話してくれます。これから増々涼しくなっていますが、気温の変化に負けず元気に過ごしていきたいと思っております。



〈児童作品〉