

# とんがりやね

2023. 9. 1

第186号

<http://wataraseyogoen.jp/>

発行：社会福祉法人桐の実会 わたらせ養護園

〒376-0131 群馬県桐生市新里町奥沢 59-1 TEL 0277-74-0343 FAX 0277-74-0722



## 「木は本から」

施設長 太田徹

新型コロナウイルス感染症は5/8～感染症法上の位置付けが5類になりました。それに伴い、直接面会を2年ぶりに再開、親子納涼祭も3年ぶりに開催しました。皆様のご協力のおかげでここまでくることができました。本当にありがとうございました。しかし、感染症の脅威がなくなったわけではありません。今後も情報入手し、主治医に助言をいただきながら何がベストかを考えていきます。

感染症が広がり始めて3年、日常は目まぐるしく変わりましたが、わたらせの森は変わることなく虫や鳥の鳴き声、風で木の葉が揺れるなど自然の音であふれています。我々が実践しているモンテッソーリ教育には「静粛訓練」という活動があります。目をつぶり、耳を澄ませて周囲の音を聞き、後からどんな音が聞こえたか話し合うことで静けさを楽しめるようになります。自然を身近に感じることで様々な気づき生まれ、心身ともに豊かになっていくことが期待できます。

障害児教育として始まったモンテッソーリ教育はプロ棋士の藤井聡太さんや海外ではグーグルやアマゾンの創業者が受けていたことで注目されていますが、当園は1969年に導入し来年で55年になります。1975年には群馬県より教具の助成があり、現在に至ります。草創期から大切に守り続けてきたこの教育法を深く学び「木は本から」とことわざがあるように職員の支援の基盤とし、子どもたちの更なる成長を応援して参ります。

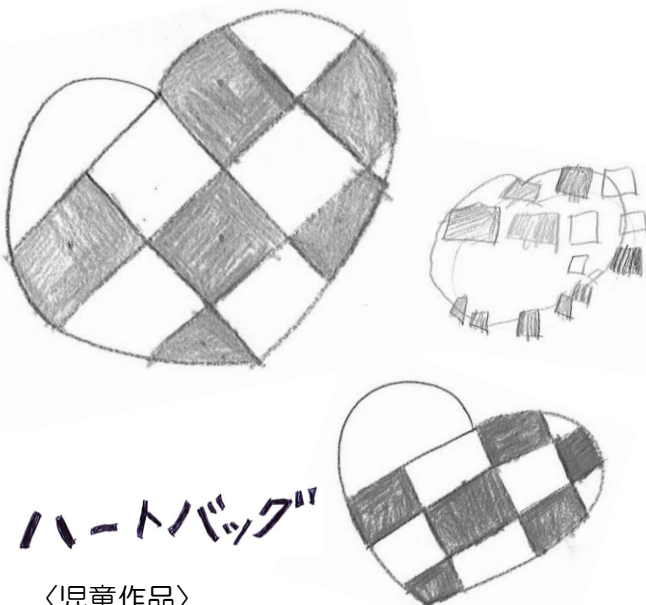

### ハートバッグ

〈児童作品〉

# ☆ たのしいこと いっぱい! ☆

## 5/5 こどもの日

## 7/7 七夕

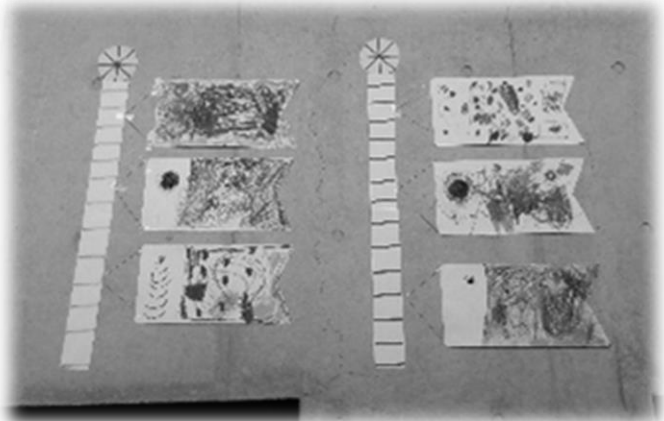

5月5日はこどもの日。みんなで鯉のぼりの製作を行いました。部屋ごとにそれぞれの個性が溢れ出ていて、かっこよくて立派な鯉のぼりが完成しました。



## 8/15 食育





7月7日は七夕です。今年は、幼児さんが代表してみんなのお願いごとを大きな笹に飾り付けしてくれました。自分よりも背の高い大きな笹を目の前に、苦戦している様子もありましたが、一生懸命に作業を進める姿がとても印象的でした。夕食には七夕そうめんを食べ、星形のにんじんを笑顔で頬張っていました。

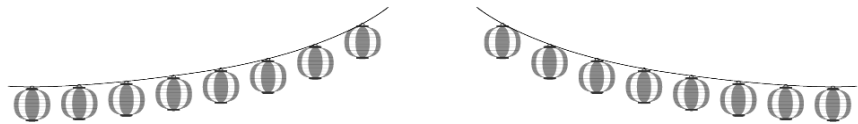

〈児童作品〉

8月15日は食育をしました。選ばれたメンバーでアイスを作り、その後みんなでパフェづくりを行いました。子どもたちも楽しみながら真剣に作業をしていきます。おいしいパフェが出来ますように…とお友達が作る姿を隣で見守る子どもたちの様子がとても可愛らしかったです。出来上がったパフェを大事そうにゆっくりと食べ進め、口々に「おいしい!!」と感想がでてきます。普段は体験する事のない調理を自分たちで行うことで、『食』への興味や関心が高まってくれたら嬉しいです。

夏  親子納涼祭 

新型コロナウイルスの影響により開催出来なかった親子納涼祭ですが、3年ぶりに感染対策を考慮して、2部制で無事開催することが出来ました。子どもたちが心待ちにしている様子が日に日に感じられ、当日はすてきな笑顔を見ることが出来ました。わたらせ体操で準備運動し、2チームに分かれて玉入れを行いました。



わたらせ体操



親子競技「玉入れ」



食事風景



メニューは事前にアンケートをとり、子どもたちからの要望が多かった、からあげやたこ焼き、ちらし寿司おにぎりになりました。



# わたらせのモンテッソーリ学習



しゃぼんだまふわり

## 融通無碍

保育士 羽鳥菜月

連日の猛暑にも負けず、わたらせ養護園には毎日子どもたちの元気な声が響いています。まだまだ新型コロナウイルスの影響が残る今年の夏休み。園内でできる活動として、モンテッソーリ教育に触れる機会を多く取り入れています。少数の子どもたちと職員で行うモンテッソーリの活動は、子どもたちに大人気です。子どもが自由に・自発的に取り組むことを尊重するというモンテッソーリ教育の目的に基づき、子どもたちが「やってみたい!」と自ら手に取った教具に取り組みます。普段の生活では見せない集中力を発揮する子、たくさんの教具に目を輝かせる子、どの教具にも興味を示さない子。子どもたちの反応は十人十色です。「こうしなければいけない」という固定概念のない子どもたちの自由な発想や自発的な姿を見ていると、職員も学ぶものがあります。また、モンテッソーリ教具の中には指先を使う道具が多くあります。親指・人差し指・中指の三本指は、『突出した脳』と表現されるほど脳と密接な関連性があるそうです。大人を悩ませる「ティッシュを全部引き抜く」などの子どものイタズラも、教具を使わずして脳を発達させているのだと思えば立派なことと感じられるでしょうか。そんな風に受け止めるのはなかなか難しいことですが、問題行動とも思える子どもたちの行動から活動を考え取り入れることもモンテッソーリ教育の一環です。園庭で草花を抜いてしまう子に草むしりを手伝ってもらったり、トイレの扉や棚の上に登ってしまう子には、脚立を使って高い所のお掃除を手伝ってもらったり…。「だめだよ」「やめて」と否定的な声掛けをしていた行動が「ありがとう!」を伝える行動に変化し、子どもたちも職員もニコニコ気持ちが良いです。子どもたちの限りない可能性を伸ばす支援を日々追求していきたいと思います。



～言語教具～



小さな黒板



単語ならべ

～感覚教具～



円柱さしA



色板



雑音筒



重量板



ピンクタワー



構成三角形

～その他の教具～



アウトバーン



ひも通し



100本ペグ



手作り教具

**リモート研修**

**6月**

- 22 サービス管理責任者部会研修会(新井美果)
- 29 保健部会(柏原)
- 30 給食部会(岩下・福田)

**8月**

- 23 年金委員、健康保険委員合同研修会(久保田)

**出張・見学**

**5月**

- 29 桐生市社会福祉法人連絡会(太田)

**6月**

- 26 認定こども園「エドゥカーレ城之内」見学  
(太田・羽鳥・天沼・渡邊)

**7月**

- 3 児童生活部会(太田)
- 10 普通救命講習(柿田)

**8月**

- 3-4 種別代表者会議(太田)
- 28 認定こども園「鈴蘭幼稚園」見学(太田)

**ボランティア**

- 団体** 縫製 ハの会さん(5/25・6/22・7/27)



認定こども園「エドゥカーレ城之内」さんへ見学に行きました。モンテッソーリ教育の実践について情報交換し、たくさんの教具を見せていただきました。

**苦情解決関係者会議**

7月11日、令和5年度第1回苦情解決関係者会議が行われました。第三者委員の長井様、高橋様、当園からは苦情解決責任者の太田施設長、受付担当者の新井元気と渡邊が出席しました。令和4年11月から令和5年7月まで苦情の受け付け報告をしました。また、事故報告とヒヤリハット報告のまとめについても報告しました。第三者委員の方からは、興奮状態にある児童との関わりの中で、職員が怪我をする事が多いので、対応に関する助言をいただきました。

主任児童指導員 新井 元気

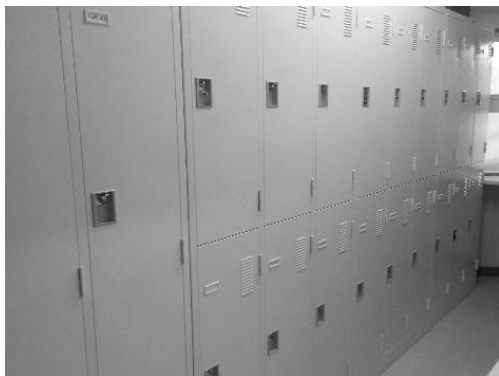

職員更衣室のロッカーを入れ替え、明るい雰囲気になりました。職員も気持ち良く勤務しております。

**わたらせ卒園生 山田建也さんの紹介**

毎週、ニイサトエコーさんにゴミの回収をお願いしています。実はそのスタッフの中に当園卒園生の山田建也さんがいます。高等部卒業後、平成27年3月から勤務されており、9年目になります。入所当時は幼かった建也さんも今では立派な青年になりました。ニイサトエコーさんでの行き届いたご指導のおかげだと思います。同行しているスタッフの方の話では回収ルートをよく覚えており、仕事は一生懸命、性格は明るく職場のムードメーカー的存在になっているそうです。太田施設長は指導部時代に建也さんを担当したことがあります。会うのを楽しみにしている職員がたくさんいます。お給料は何に使うのか質問すると「遊戯王のカード」を買うそうです。卒業した先輩の活躍している姿は我々職員だけではなく、今いる子どもたちにとっても輝いて見えることでしょう。今後、ますますの活躍を応援しています。



## 令和4年度事業報告

わたらせ養護園

	桐の実会	わたらせ養護園	児童関係	学校関係	職員関係
4月	令和3年度事業報告、決算書作成 業務委託等の契約(保守点検等)	令和4年度発達支援開始 入所支援計画作成・観察期間 安全点検		入学式 始業式 健康診断 施設訪問 施設長会議	職員研修会(1日) 施設長部会 初任者研修給食部会
5月	監事監査 第1回理事会(事業報告、決算報告) 評議員選定委員会	「令和4年度発達支援」 資料作成  健康診断 嗜好調査 カウプ・ローレル指数算出	こどもの日 遠足(幼児)	授業参観 春の遠足(中)	
6月	社会福祉法人現況報告 (理事会開催2週間後) 第1回評議員(事業報告、決算報告の決議)	保健所巡回指導(予定)  冷暖房保守点検・切替 75人槽 合併浄化槽清掃  奥沢地区草刈	再判定(中央・東部・ 西部児相)	春の遠足(小)	福祉協会総会 保健部会
7月		高架水槽清掃  畳、床清掃	七夕まつり(幼児)	社会見学(小) 1学期終業式 夏休み	全国施設長会議 児童生活部会 事務部会 給食部会 育成会県大会
8月			納涼祭(親子行事)  夏季帰省	プール解放 2学期始業式	夏季特別研修会
9月 知的 障害 者 月 間		前期入所支援計画のまとめ 後期入所支援計画目標作成 入所支援計画保護者説明・確認  奥沢地区草刈	十五夜 障害者スポーツ大会	運動会(小) 学校、施設連絡会	第49回福祉パレード
10月	求人及び採用試験(決定)	冷暖房保守点検・切替   インフルエンザ予防接種	十三夜 バスハイク(幼児)	運動会(中) 特体連 日帰り旅行(小・中) 中学2・3年修学旅行	保健部会 事務部会 関東地区知的障害関係施設種別 代表者会議
11月	第2回理事会(補正予算)	総合防災訓練 消火器、備蓄品等点検、補充 安全点検 健康診断 カウプ、ローレル指数算出 インフルエンザ予防接種	児童相談所(定期訪問) 開園記念日	学校保健委員会  学習発表会	児童生活部会 給食部会 第51回研究発表会
12月	事業計画、予算(案)作成		もちつきまつり クリスマス会  冬季帰省	2学期終業式 冬休み	「障害者の日」記念のつどい
1月				3学期始業式	保健部会 事務部会
2月		発達検査(遠城寺式、SM式)	初午 節分	社会見学(小・中) 授業参観(小5・6) 学校保健委員会	児童生活部会
3月	第3回理事会(事業計画、予算案) (理事会開催1週間後) 第2回評議員(事業計画、予算案の承認)	後期入所支援計画のまとめ 入所支援計画保護者説明・確認  奥沢地区清掃(側溝)	第36回あすなろ祭 ひなまつり 幼児部修了式  春季帰省	授業参観(小1～4・中) 卒業式 修了式 春休み	福祉協会総会 全国部会・分科会協議会 事務部会
備考	県指導検査(年1回)	機関紙「とんがりやね」 5月、9月、1月 発行  毎月:建物、設備点検  父母の会(年2回)	毎月・子ども集会 ・身体測定 ・防災訓練		毎月:給食委員会 :給食関係者検便  隔月:職員会議 :ケース会議

貸借対照表

(令和5年3月31日現在)

(単位:千円)

	資産の部			負債の部			
	当年度末	前年度末	増減	当年度末	前年度末	増減	
流動資産	35,187	44,031	△ 8,844	流動負債	13,957	9,906	4,051
				固定負債	1,708	1,775	△ 67
				負債の部合計	15,665	11,681	3,984
固定資産	363,395	338,477	24,918	純資産の部			
基本財産	148,712	154,587	△ 5,875	基本金	98,880	98,880	0
土地	20,788	20,788	0	国庫補助金等特別積立金	50,232	54,945	△ 4,713
建物	127,924	133,799	△ 5,875	その他の積立金	194,137	162,167	31,970
その他の固定資産	214,683	183,890	30,793	次期繰越活動収支差額	39,668	54,835	△ 15,167
				(うち当期活動収支差額)	16,804	14,336	2,468
				純資産の部合計	382,917	370,827	12,090
資産の部合計	398,582	382,508	16,074	負債及び純資産の部合計	398,582	382,508	16,074

わたらせ養護園拠点区分資金収支明細書

(自)令和4年4月1日 (至)令和5年3月31日

勘定科目		合計	法人本部	福祉型障害児入所施設
事業活動による収支	収入			
	児童福祉事業収入	111,654	0	111,654
	障害福祉サービス等事業収入	65,631	0	65,631
	経常経費寄付金収入	12,764	1,970	10,794
	受取利息配当金収入	4	1	3
	その他の収入	1,972	0	1,972
	事業活動収入計(1)	192,025	1,971	190,054
	支出			
	人件費支出	120,073	0	120,073
	事業費支出	31,981	30	31,951
事務費支出	16,296	721	15,575	
その他の支出	927	0	927	
事業活動支出計(2)	169,277	751	168,526	
事業活動資金収支差額(3)	22,748	1,220	21,528	
に施する整備等	収入			
	施設整備等寄付金収入	200	0	200
	施設整備等収入計(4)	200	0	200
	支出			
固定資産取得支出	3,300	0	3,300	
施設整備等支出(5)	3,300	0	3,300	
施設整備等資金収支差額(6)	△ 3,100	0	△ 3,100	
その他の活動	収入			
	積立資金取崩収入	431	290	141
	その他の活動収入計(7)	431	290	141
	支出			
	積立資産支出	32,474	2,260	30,214
その他の活動支出計(8)	32,474	2,260	30,214	
その他の活動資金収支差額(9)	△ 32,043	△ 1,970	△ 30,073	
当期資金収支差額合計(11)=(3)+(6)+(9)	△ 12,395	△ 750	△ 11,645	
前期末支払資金残高(12)	39,224	2,808	36,416	
当期末支払資金残高(11)+(12)	26,829	2,058	24,771	

わたらせ養護園拠点区分事業活動明細書

(自)令和4年4月1日 (至)令和5年3月31日

勘定科目		合計	法人本部	福祉型障害児入所施設
サービス活動増減の部	収益			
	児童福祉事業収益	111,654	0	111,654
	障害福祉サービス等事業収益	65,631	0	65,631
	経常経費寄付金収益	12,764	1,970	10,794
	サービス活動収益計(1)	190,049	1,970	188,079
	費用			
	人件費	120,646	0	120,646
	事業費	31,981	30	31,951
	事務費	16,296	721	15,575
	減価償却費	10,205	0	10,205
国庫補助金等特別積立金取崩額	△ 4,714	0	△ 4,714	
サービス活動費用計(2)	174,414	751	173,663	
サービス活動増減差額(3)=(1)-(2)	15,635	1,219	14,416	
外増減の部	収益			
	受取利息配当金収益	4	1	3
	その他のサービス活動外収益	1,971	0	1,971
	サービス活動外収益計(4)	1,975	1	1,974
	費用			
その他のサービス活動外費用	1,066	0	1,066	
サービス活動外費用計(5)	1,066	0	1,066	
サービス活動外増減差額(6)=(4)-(5)	909	1	908	
経常増減差額(7)=(3)+(6)	16,544	1,220	15,324	
特別増減の部	収益			
	施設整備等寄付金収益	200	0	200
	その他の特別収益	140	0	140
	特別収益計(8)	340	0	340
費用				
固定資産処分損	80	0	80	
特別費用計(9)	80	0	80	
特別増減差額(10)=(8)-(9)	260	0	260	
当期活動増減差額(11)=(7)+(10)	16,804	1,220	15,584	
繰越活動増減	前期繰越活動増減差額(12)	54,834	4,428	50,406
	当期末繰越活動増減差額(13)=(11)+(12)	71,638	5,648	65,990
	基本金取崩額(14)	0	0	0
	その他の積立金取崩額(15)	290	290	0
	その他の積立金積立額(16)	32,260	2,260	30,000
	次期繰越活動増減差額(17)=(13)+(14)+(15)-(16)	39,668	3,678	35,990



## わたらせ養護園後援会だより



連日の猛暑日で、厳しい残暑となっております。屋内・屋外問わず熱中症対策が必要な状況ですが、皆様お変わりなくお過ごしでしょうか。私達は、園庭から暑さを吹き飛ばすような、子どもたちの元気で楽しそうな声を聞いてパワーをもらっています。また、この夏親子納涼祭を試みました。保護者の人数制限、短時間の親子ゲームではありましたが、楽しい時間を過ごせたようです。夏休みの思い出になってくれると嬉しいですね。今年度、現在144名の方からの会費が届いております。皆様のご支援本当にありがとうございます。また、振替用紙の通信欄を通して皆さんのメッセージをいただき、職員一同大変励まされています。お便りをご紹介します。

(後援会事務局)

- ◆とんがりやね第185号を拝読いたしました。「モンテッソーリ教育」は恥ずかしながら今まで知りませんでした。園の草創期から実践しているとのこと素晴らしいと思いました。子どもの澄んだ瞳、無邪気さに救われたり励まされたりということもたくさんありますね。今後ともよろしく願いいたします。陰ながら応援しております。(みどり市)
- ◆とんがりやねいつもたのしみに見せてもらっています。コロナも少しは納まり5類に移行しましたが、まだまだ、油断は出来ません。先生方の気のくばり様は大変だと思います。新学期を迎え子供達のランドセル姿うれしく見させていただきました。成長が感じられます。先生方の御努力大変だと思います。御苦労様でございます。(新潟県)
- ◆「とんがりやね」より、理事長さんが大切にされている言葉に、感銘を受けました。50年以上後援会費少しですが納めさせて頂いております。ありがとうございます。(栃木県)
- ◆良い環境の中ですこやかに元気に生活されますよう、お祈り申し上げます。(桐生市)
- ◆我夫婦は、今月で結婚40周年となります。(昭和58年の4月には、東京ディズニーランドが開園いたしました!!)しかし、貴会の後援会会員になったのは、もっと前のこと。我ながら永い『おつきあい』に感動しております!これからも末永くお願いいたします!(前橋市)
- ◆とんがりやね第185号日々の努力が伺えます。子供さん達可愛いですね。頑張ってください!(桐生市)
- ◆「とんがりやね」職員研修会の理事長様の「言葉に気をつけ…」の祈りのことは、新任・退任のご職員の挨拶のおこたばに大変心打たれました。掲載下さりありがとうございます。(前橋市)
- ◆こんにちは。いつもとんがりやねでニコちゃんたちの元気な姿をみて元気をもらっています。これからも楽しみにしています。(渋川市)
- ◆いつもとんがりやねをありがとうございます。わたらせの子供達の元気な姿にほのぼのといやされます。さ、やかな事やり出来ませんが、御発展をお祈りしております。(東京都)
- ◆コロナで大変な3年間でしたね。今年はとびきりの元気で楽しくお過ごし下さい。(桐生市)
- ◆とんがり屋根をたのしみをしています。みな様の健康をお祈り致します。(桐生市)
- ◆新年度のスタート、施設長のご挨拶もモンテッソーリに触れ新任の方々の意気込みも退任の方の感謝もなつかしく、胸によみがえります。社会の変化の著しい昨今、これからも応援し続けたいと思います。どうぞお元気で。(東京都)
- ◆新年度が始まりました。「とんがりやね」を開くと卒業、入学、季節の行事と子ども達の笑い声、歌声、和太鼓の音まで聞こえてくる様です。(宮崎県)
- ◆遅くなってすみません。今年も暑いです。皆様お元気でお過ごし下さいませ。(太田市)
- ◆お世話になっております。後援会費をお送りさせていただきます。よろしくお願い致します。(東京都)
- ◆連日の酷暑のなか、入園児・職員の皆様お元気ですか。私事ですが、5月上旬より、2ヶ月間骨折で入院していたため、会費の納入が遅れましたが、お陰様で再起出来、皆様のご様子をまた伺うことが出来ますことを嬉しく思っております。(桐生市)

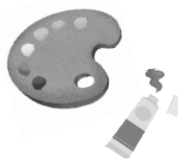

後援会の加入は年間を通じて受け付けています。事務局迄ご連絡下さい。

会費・特別会費1年1口 10,000円

個人会費1年1口 1,000円(できましたら2口以上お願いします)

事務局 〒376-0131 桐生市新里町奥沢59-1 わたらせ養護園内

わたらせ養護園後援会 TEL 0277-74-0343



## ありがとうございます

(令和5年5月1日~8月31日)

ご寄付(敬称略、順不同)

西尾千恵子(東京都) 松崎靖(みどり市)  
わたらせ養護園後援会(桐生市)

ご寄贈(敬称略、順不同)

太陽誘電株式会社、株式会社原田・ガトーフェスタハラダ  
東洋リネンサプライ株式会社(高崎市)  
瀬間信次、宮川佳奈子(伊勢崎市)  
小林米穀店(みどり市)  
諏訪歯科医院、桐育乳児園、鴨田拓磨  
深沢かつ江、今泉翔子、尾池勝美  
大橋花霞、水田勝(桐生市)



## 編集後記

長い夏休みも終わりを迎え、子どもたちもまた少し大きくなったように感じます。猛暑が続いていたにも関わらず、子どもたちは暑さを味方につけ、健康に元気に過ごすことができました。夏休みに思い切り遊んだ分、その素敵な思い出をエネルギーに変えて2学期も頑張ってくださいと思います。